

Rififi à Grayan de 1900 à 1909



Contexte



1789 - Révolution

Riffi à Grayan et l'Hôpital de 1900 à 1909



Les tendances politiques

Riffi à Grayan et l'Hôpital de 1900 à 1909

- Radicaux
 - Extrême gauche
- Républicains
 - Opportunistes de Centre gauche
- Orléanistes
 - Monarchistes de Centre droit
- Légitimistes
 - Monarchistes d'extrême droite
- Bonapartistes
 - Dictature militaire républicaine



1802 - Concordat

Riffi à Grayan et l'Hôpital de 1900 à 1909



1884 - Commune et Syndicat

Riffi à Grayan et l'Hôpital de 1900 à 1909

Rififi à Grayan de 1900 à 1909



Les Protagonistes

BAGUENARD - GAILLARD - BOUÉ



Soulac

Queyrac

Domaine de la Hutte

« Les Places » - Soulac

**BAGUENARD
Bernard**

1817

**BOUÉ
Mariette**

Lesparre

Bordeaux

**BAGUENARD
Marie Blanche**



Riffi à Grayan et l'Hôpital de 1900 à 1909

1854

Domaine de la Hutte

Abel HÉRIARD- DUBREUIL : 57 ans

Riffi à Grayan et l'Hôpital de 1900 à 1909



***L'avocat
bordelais
réactionnaire***

A. Hériard-Dubreuil

HERIARD-DUBREUIL



- ⇒ **DE YRIARTE** Martin 1599-1669 : **Seigneur de Saint Martin**
- ⇒ **HERIARD** Jacques 1645- : **Sieur du Rondeau**
- ⇒ **HERIARD** Jean Elie 1682-1745 : **Sieur du Rondeau**
- ⇒ **HERIARD de BOISRECLOUX** 1731-1813
- ⇒ **HERIARD-DUBREUIL** Jean 1779-1863
- ⇒ **HERIARD-DUBREUIL** Jean Jacques 1814-1889
Maire de Grayan de 1884 à 1889

Jean Jacques HერიARD - DUBREUIL



Riffi à Grayan et l'Hôpital de 1900 à 1909

Xambes

Charentes

Beauvais sur Matha

HERIARD-DUBREUIL
Jean Casimir

1811

AUDOUIN
Marie Émilie

Beauvais sur Matha

HERIARD-DUBREUIL
Jean Jacques

Bordeaux

Les HერიARD en Angoumois

Les HEDIARD qui habitent près d'un Bois Clos (Breuil)



Riffi à Grayan et l'Hôpital de 1900 à 1909

11

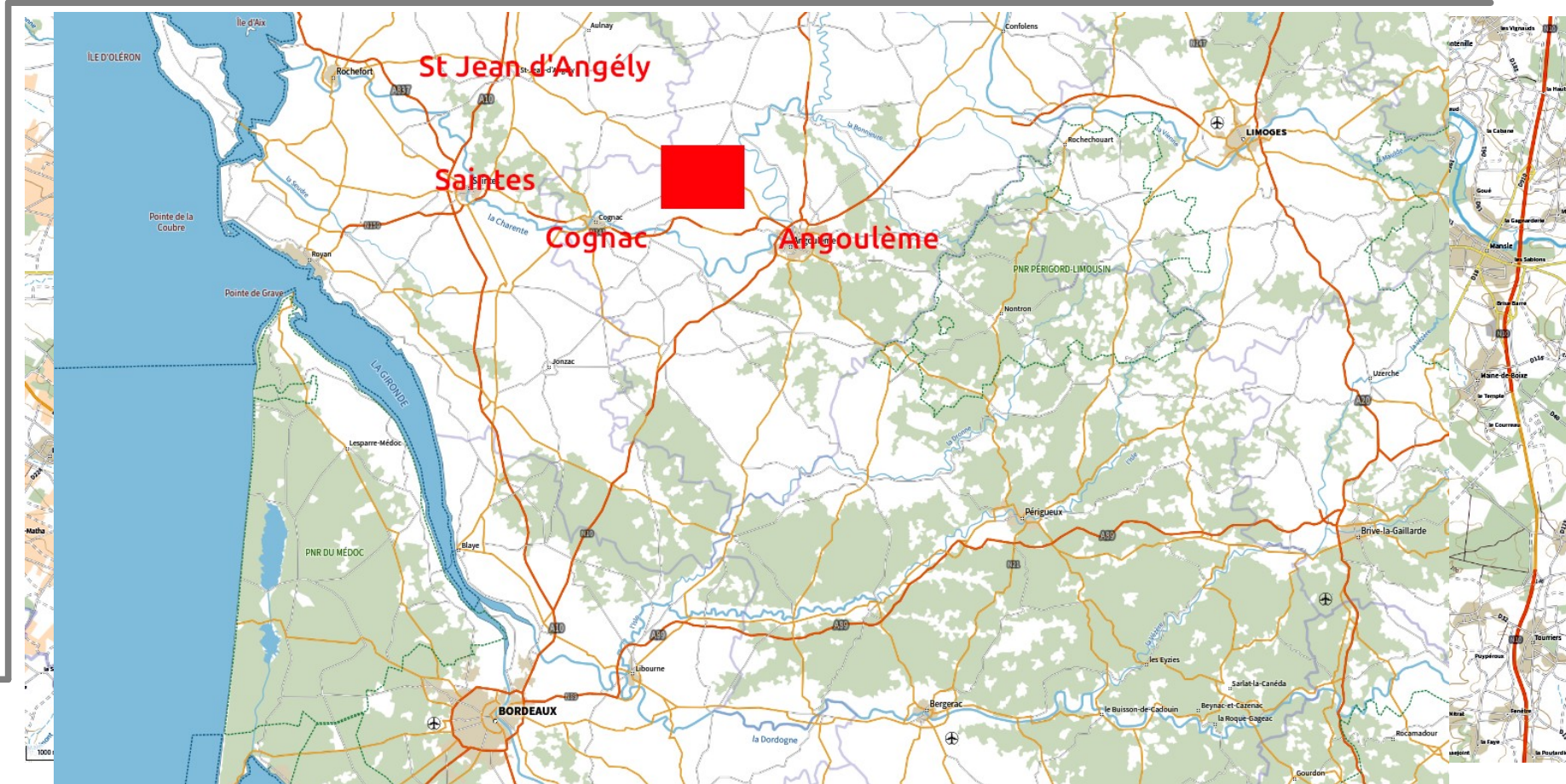

Jean Jacques HერიARD-DUBREUIL



Riffi à Grayan et l'Hôpital de 1900 à 1909

HERIARD-DUBREUIL
Jean Jacques

1852

BAGUENARD
Marie Blanche

Domaine de la Hutte 1854

1853

HERIARD-DUBREUIL
Jean Marie Abel

Jean Jacques HÉRIARD-DUBREUIL



Riffi à Grayan et l'Hôpital de 1900 à 1909



- 30, Cours du Pavé des Chartrons
- 21, rue Foy
- 103 et 105 rue Lagrange
- 1861 : opération immobilière à Caudéran

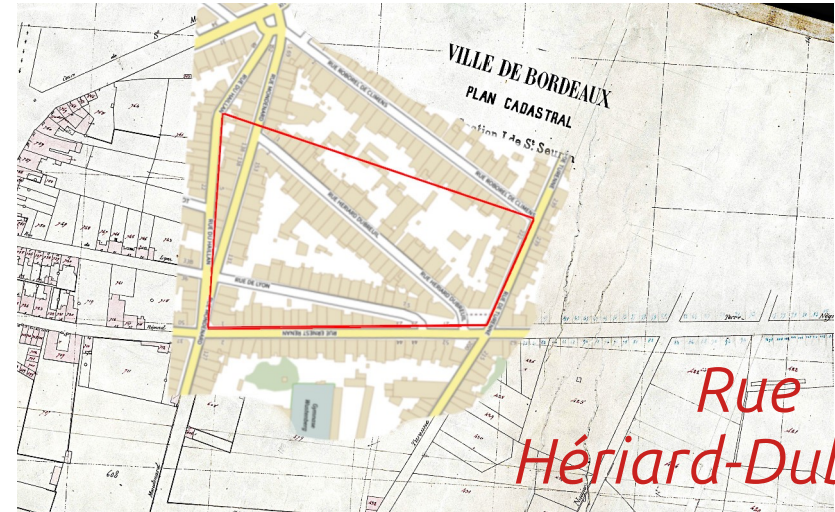

Charles BOREAU-LAJANADIE



Bordeaux

Ch. Boreau-Lajanadie

Aigre

HERIARD-DUBREUIL
Abel

1877

BOREAU LAJANADIE
Marie Joséphine

Riffi à Grayan et l'Hôpital de 1900 à 1909



BOREAU-LAJANADIE
(Charente)

- Président du Tribunal de Cognac ;
- Président du Tribunal de Confolens ;
- Président du Tribunal d'Angoulême ;
- Conseiller à la Cour d'Appel de Bordeaux ;
- Député de la Charente ;
- Chevalier de la légion d'Honneur.

Abel HÉRIARD-DUBREUIL 1880-1897



Riffi à Grayan et l'Hôpital de 1900 à 1909



- 11 enfants
- 2 garçons dcd (1888 et 1893)
- 1 Fille dcd en 1889
- Une gouvernante
- Une cuisinière
- Deux domestiques
- Une Nourrice

Abel HÉRIARD-DUBREUIL 1897-1900



Riffi à Grayan et l'Hôpital de 1900 à 1909



- 2 enfants de plus
- Toute la famille a retrouvé le 30 Cours du Pavé des Chartrons
- L'aîné, élève au collège Stanislas à Paris.

Un devoir familial



Riffi à Grayan et l'Hôpital de 1900 à 1909

Le Domaine de la Hutte un **Bourdieu**



- Arrière Grand-père maternel, maire de Soulac ;
- Grand-père maternel, maire de Soulac, sous-Préfet
- Beau père, député de Charente
- Père, maire de Grayan de 1884 à 1889

Damien HOSTEING : 41 ans

Riffi à Grayan et l'Hôpital de 1900 à 1909



Le curé

*D. Hosteing
secrétaire du Conseil de fabrique*

HOSTEING Damien



Riffi à Grayan et l'Hôpital de 1900 à 1909

- 1859 : Naissance le 11 Octobre
- 1878 : Classe de Rhétorique
- 1884 : Ordination
- 1894 : Curé de Grayan

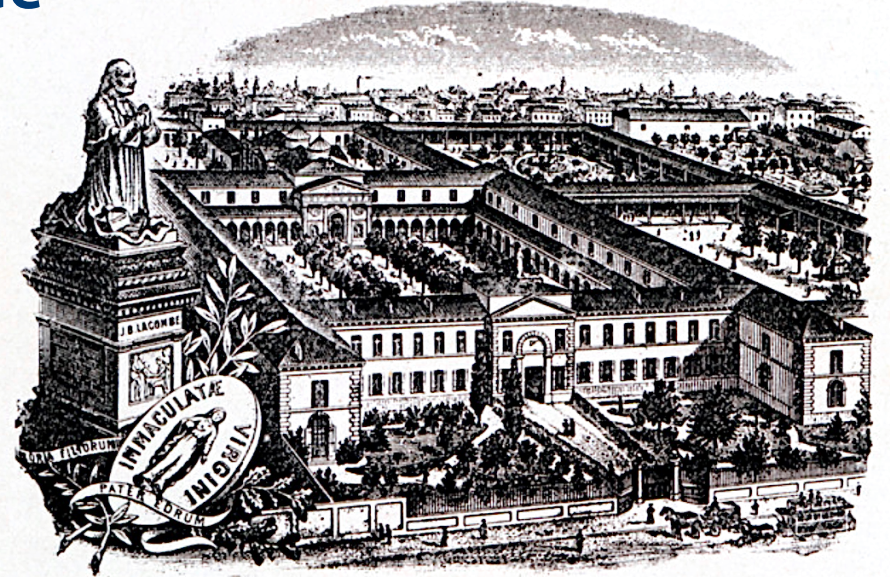

Immeuble du Petit Séminaire de Bordeaux, cours Saint-Jean.

Presbytère - Eglise - Pré



Riffi à Grayan et l'Hôpital de 1900 à 1909

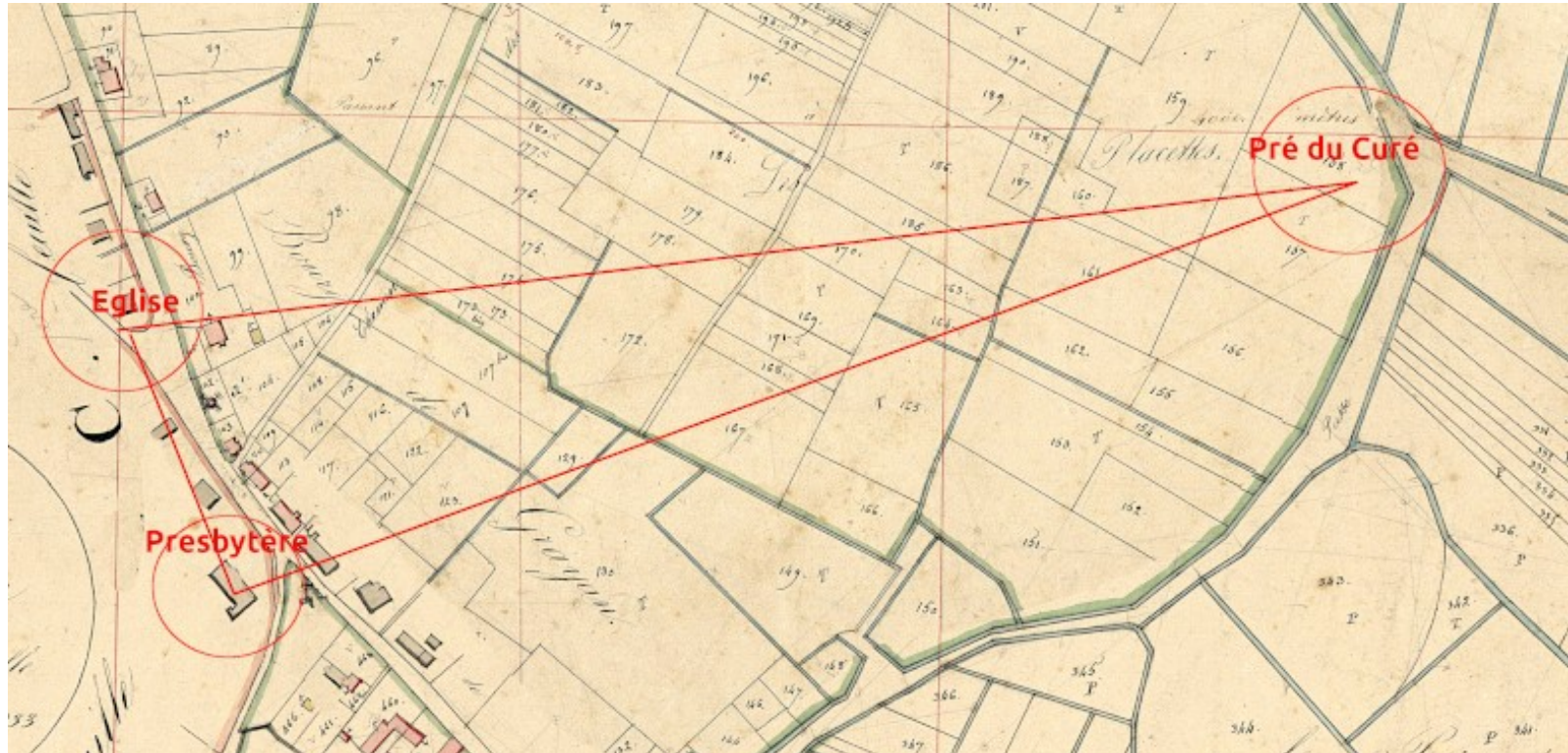

HOSTEING Damien



Riffi à Grayan et l'Hôpital de 1900 à 1909

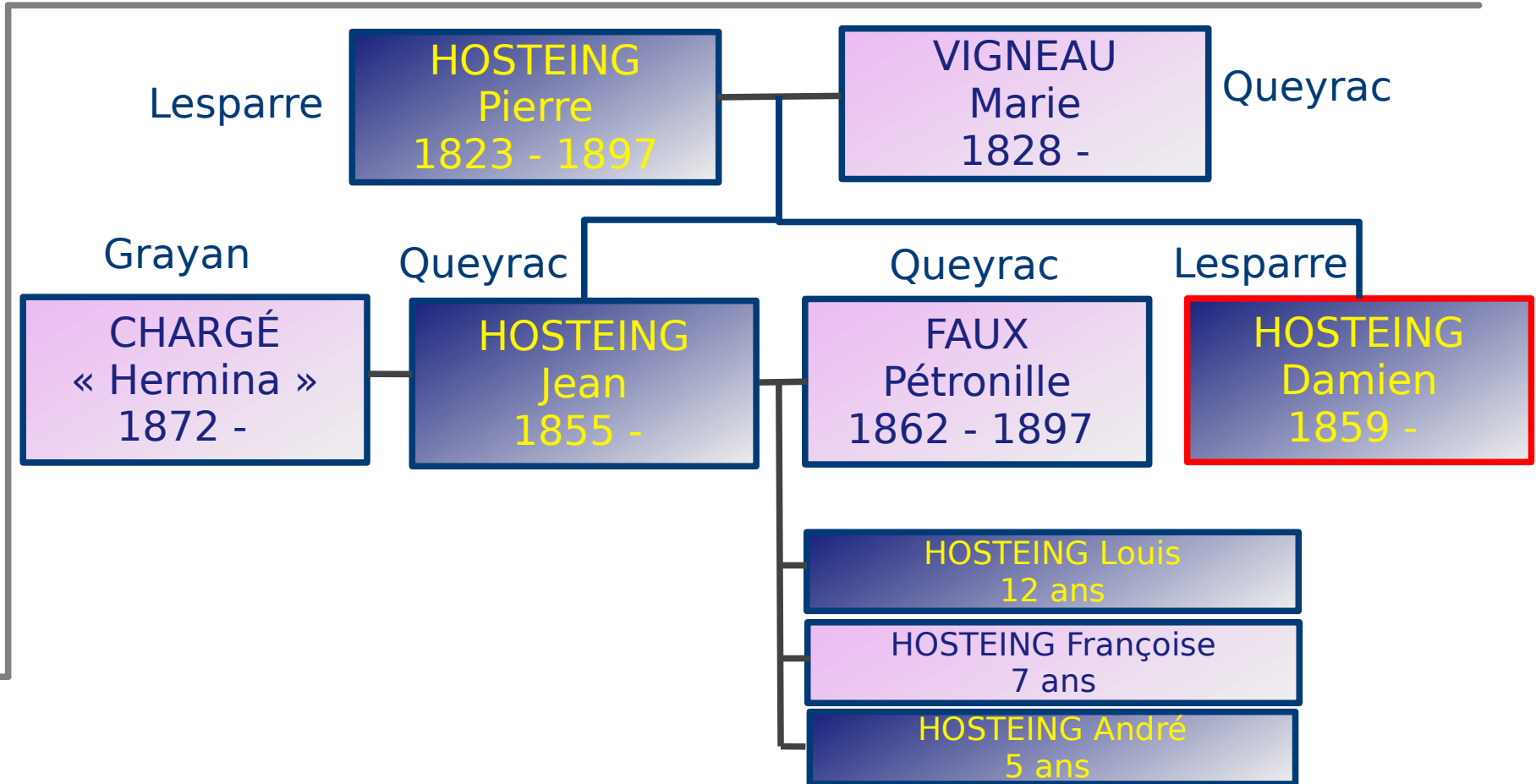

Richard SOUET : 37 ans

Riffi à Grayan et l'Hôpital de 1900 à 1909



***Le propriétaire
Bouilleur
Socialiste***

A handwritten signature in black ink, reading "R. Souet". The signature is written in a cursive style with a long, sweeping underline that extends to the left.

SOUET Richard en 1900

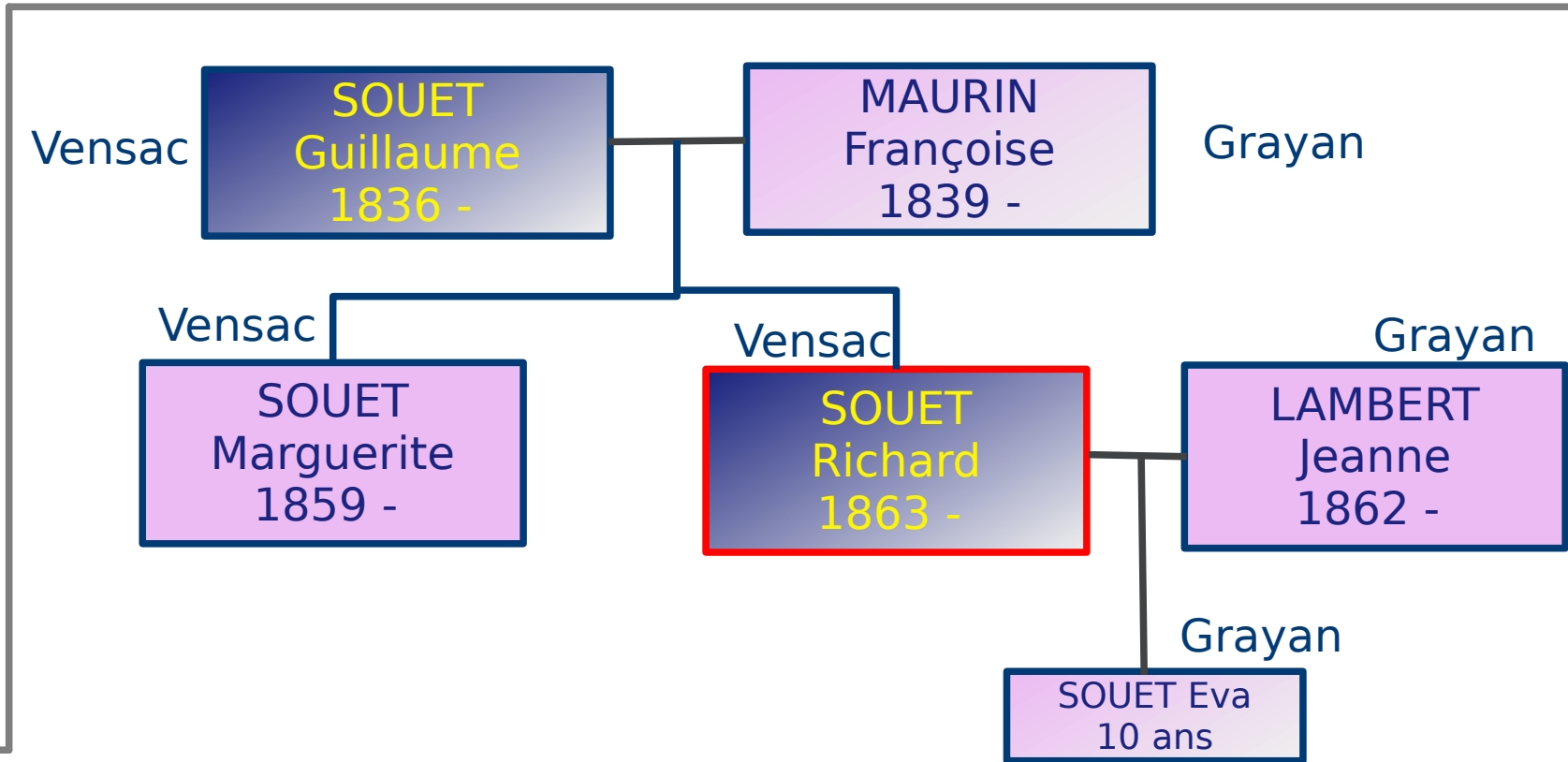

Jeanti MAURIN : 48 ans

Riffi à Grayan et l'Hôpital de 1900 à 1909



***Le Sacristain
Sonneur de cloches***

Parenté MAURIN - SOUET

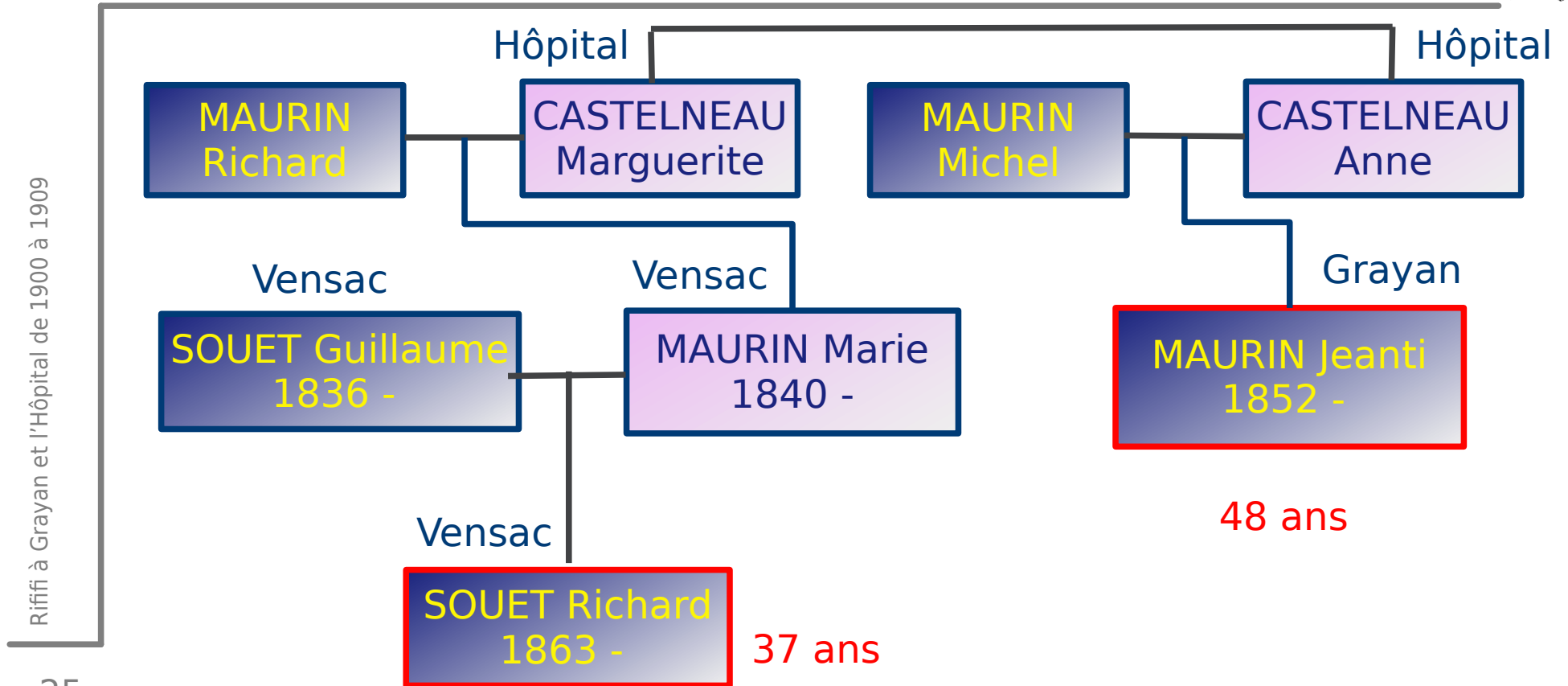

Rififi à Grayan de 1900 à 1909



Les élections de 1900



Le Pacte de Bordeaux

Riffi à Grayan et l'Hôpital de 1900 à 1909

Les sections électorales en 1872

Riffi à Grayan et l'Hôpital de 1900 à 1909

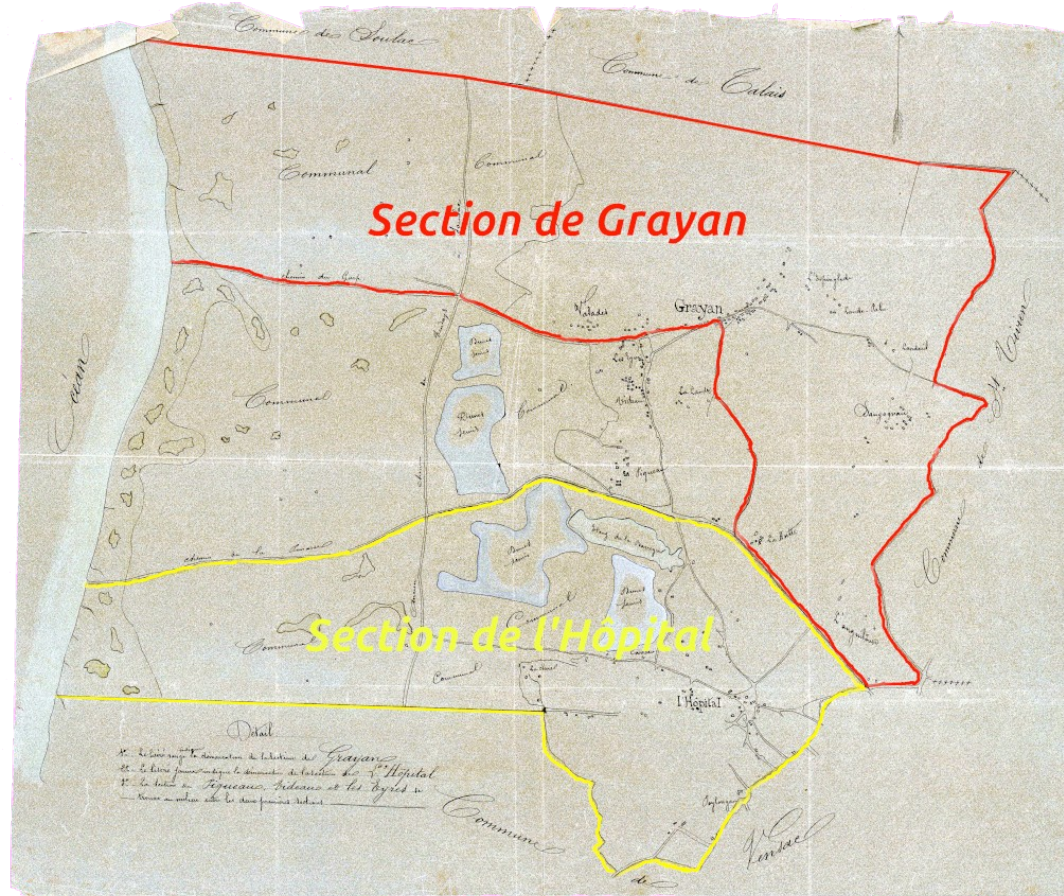



Résultats du 18 Avril 1900

Riffi à Grayan et l'Hôpital de 1900 à 1909

	Section Grayan	Section L'Hôpital
Nb Votants	166	69
majorité	83	35
Nb élus	8	4
<i>Hériard Abel</i>	88	36
<i>Verdier Jean</i>	87	
<i>Souet Richard</i>	84	28



Résultat des Municipales à Grayan le 20 Mai 1900

Riffi à Grayan et l'Hôpital de 1900 à 1909

Département de <i>la Gironde</i> Arrondissement de <i>Lesparre</i> Commune de <i>Grayan</i>		A D J O I N T S	
Electeurs inscrits <i>189</i> EFFECTIF LÉGAL <i>12</i>	Nom. — Opinions politiques. <i>M. Cruchan républicain</i>	Date de l'élection. RENOUVELLEMENT DE 1896. <i>17 Mai 1896</i>	
Conseil sortant : <i>8</i> républicains radicaux. radicaux socialistes. <i>4</i> socialistes. ralliés. réactionnaires.	Nouveau conseil : <i>3</i> républicains. radicaux. radicaux socialistes. <i>3</i> socialistes. ralliés. <i>6</i> réactionnaires.		
M a i r e			
Nom. — Opinions politiques. <i>M. Verdier républicain</i>	Date de l'élection. RENOUVELLEMENT DE 1896. <i>17 Mai 1896</i>	Nom. — Opinions politiques. <i>M. Souhet socialiste</i>	Date de l'élection. RENOUVELLEMENT DE 1900. <i>20 Mai 1900</i>
Nom. — Opinions politiques. <i>M. Hériard réactionnaire</i>	Date de l'élection. RENOUVELLEMENT DE 1900. <i>20 Mai 1900</i>		

Démission du 13 décembre 1900

Ré-élection le 20 Janvier 1901

Riffi à Grayan et l'Hôpital de 1900 à 1909

Le dépouillement du vote a donné les résultats ci-après :

Nombre de bulletins trouvés dans l'urne.....	11
A DÉDUIRE : bulletins blancs ou ne contenant pas une désignation suffisante ou dans lesquels les votants se sont fait connaître.....	-
RESTE, pour le nombre des suffrages exprimés.....	11
Majorité absolue (4)	6

Ont obtenu.....	}	M. <i>Hériard Dubreuil Abel, neuf</i>	voix. (<i>9</i>)
		M. <i>Chaigneau Justin, une</i>	voix. (<i>1</i>)
		M. <i>Rochevin Etienne, une</i>	voix. (<i>1</i>)
		M.	voix. ()

M. *Hériard Dubreuil (Abel)* ayant obtenu la majorité absolue,
 a été proclamé maire.

Élections de 1901

Riffi à Grayan et l'Hôpital de 1900 à 1909

Le 6 Janvier, élection d'un conseiller municipal

(14) Avoir soin d'inscrire les noms des candidats dans l'ordre décroissant des suffrages qu'ils ont obtenus et mettre sur la liste tous les candidats, quel que soit le nombre des voix qu'ils ont réunies.

RESTANT 159

ÉTAT DES SUFFRAGES OBTENUS PAR CHAQUE CANDIDAT

NOMS ET PRÉNOMS DES CANDIDATS (14)	QUALIFICATIONS	NOMBRE DE SUFFRAGES RESPECTIVEMENT OBTENUS	
		en chiffres	en toutes lettres
M. <i>Bonafant Jean</i>	<i>Propriétaire</i>	<i>78</i>	<i>Soixante-dix huit</i>
M. <i>Pérol Antoine</i>	<i>do</i>	<i>61</i>	
M. <i>...</i>	<i>...</i>	<i>...</i>	

Le 20 janvier, élection du nouveau maire

(4) Lorsque le nombre des suffrages exprimés est impair, la majorité se calcule d'après le nombre pair immédiatement inférieur. Ainsi, s'il y a 11 suffrages exprimés, la majorité absolue est 6.

(5) Mettre le nombre de voix en lettres.

(6) Mettre le nombre de voix en chiffres.

(7) Les lignes qui suivent doivent être biffées si aucun des candidats n'obtient la majorité absolue.

Le dépouillement du vote a donné les résultats ci-après :

Nombre de bulletins trouvés dans l'urne.....	11
A DÉDUIRE : bulletins blancs ou ne contenant pas une désignation suffisante ou dans lesquels les votants se sont fait connaître.....	-
RESTE, pour le nombre des suffrages exprimés.....	11
Majorité absolue (4).....	6

Ont obtenu.....

M. <i>Ghérard Dubreuil Sobel</i>	neuf	voix.	(9)
M. <i>Chaigneau Justin</i>	une	voix.	(1)
M. <i>Rochebin Etienne</i>	une	voix.	(1)
M. <i>...</i>		voix.	()

M. *Ghérard Dubreuil (Sobel)* ayant obtenu la majorité absolue, a été proclamé maire.

1902-1903 : Les Cloches / l'Horloge

Riffi à Grayan et l'Hôpital de 1900 à 1909





Loi de 1884

Riffi à Grayan et l'Hôpital de 1900 à 1909

art. 84.- En cas d'absence, de suspension, de révocation ou de tout autre empêchement, le Maire est provisoirement remplacé, dans la plénitude de ses fonctions, par un adjoint, dans l'ordre des nominations, et, à défaut d'adjoints, par un conseiller municipal désigné par le conseil...



Loi de 1884

Riffi à Grayan et l'Hôpital de 1900 à 1909

Art. 88. Le Maire nomme à tous les emplois communaux pour lesquels les lois, décrets et ordonnances actuellement en vigueur ne fixent pas un droit spécial de nomination.

Il suspend et révoque les titulaires de ces emplois.

Il peut faire assermenter et commissionner les agents nommés par lui, mais à la condition qu'ils soient agréés par le préfet ou le sous-préfet.



Art 6 du règlement des cloches

Les sonneries ordonnées par le Maire ou son délégué devront être exécutées par le sonneur attitré de l'église qui recevra, de ce chef, une indemnité fixée le conseil municipal.

En cas de refus de ce sonneur, le Maire pourra nommer un sonneur spécial pour exécuter les sonneries civiles. Ce sonneur civil pourra être révoqué par le Maire et sera exclusivement soumis à ses ordres.

A cet effet, le Maire remettra au sonneur la clef du clocher ou celle même de l'église si l'entrée du clocher n'est pas indépendante de celle de l'église.



Loi de 1884

Art. 100.- Les cloches des églises sont spécialement affectées aux cérémonies du culte.

Néanmoins, elles peuvent être employées dans les cas de péril commun qui exigent un prompt secours et dans les circonstances où cet emploi est prescrit par des dispositions de lois ou règlements, ou autorisé par les usages locaux.

Les sonneries religieuses, comme les sonneries civiles, feront l'objet d'un règlement concerté entre l'évêque et le préfet, ou entre le préfet et les consistoires, et arrêté, en cas de désaccord, par le ministre des cultes.



Loi de 1884

Riffi à Grayan et l'Hôpital de 1900 à 1909

Art. 101.- Une clef du clocher sera déposée entre les mains des titulaires ecclésiastiques, une autre entre les mains du Maire, qui ne pourra en faire usage que dans les circonstances prévues par les lois ou règlements.

Si l'entrée du clocher n'est pas indépendante de celle de l'église, une clef de la porte de l'église sera déposée entre les mains du Maire.

Rififi à Grayan de 1900 à 1909



Les élections de 1904

1903 - Le Tambour

Riffi à Grayan et l'Hôpital de 1900 à 1909





Riffi à Grayan et l'Hôpital de 1900 à 1909

1904 - L'Harmonium

Riffi à Grayan et l'Hôpital de 1900 à 1909



1904 - 1905 : Le Pré du Curé

Riffi à Grayan et l'Hôpital de 1900 à 1909



1905 - Séparation Eglises - Etat

Riffi à Grayan et l'Hôpital de 1900 à 1909



Rififi à Grayan de 1900 à 1909



Les élections de 1906



1908 : Le mariage HOSTEING

Riffi à Grayan et l'Hôpital de 1900 à 1909

Rififi à Grayan de 1900 à 1909



Epilogue

Damien HOSTEING



Riffi à Grayan et l'Hôpital de 1900 à 1909

- **1909** : en congés et rupture de bail
- **1910** : curé de la paroisse de Brach
- **1922** : curé de la paroisse du Temple où il décède en 1927 à 68 ans.

Richard SOUET



Riffi à Grayan et l'Hôpital de 1900 à 1909

- **1908 : se présente aux élections municipales sous l'étiquette « Républicain Socialiste » ;**
- **1912 : se présente aux élections municipales sous l'étiquette « Concertation Républicaine » ;**
-
- **Décède à Grayan en 1940 à 77 ans.**

Abel de la Hutte : poète et prosateur

Riffi à Grayan et l'Hôpital de 1900 à 1909



- Poèmes de 1908 à 1913

1912-1913 : Président de la
« *Société des poètes et prosateurs de Bordeaux et du Sud-Ouest* »

1922 : « Coups de Clairon » : Quatrains français

1936 : Concours de « bouts-rimés » - Figaro

La Lecture Française

Fondateur-Directeur :
Jean de VERVAL

Rédacteur en Chef :
L. GEANDREAU





Hériard du Breuil : deuils

Riffi à Grayan et l'Hôpital de 1900 à 1909

La Famille HÉRIARD en 1947

décès d'Abel en 1941 à 88 ans, de sa femme en 1945 à 89 ans



Riffi à Grayan et l'Hôpital de 1900 à 1909

Angèle - Ecurat
Château de Beauvoir

Michel - Oradour
Château de Germeville

Dominique - l'Hospitalet

Bordeaux
• Isabelle
• Blanche
• Amélie JUVANON

52

Joseph - Lit et Mixe



Jeanne - Barbaste

Les immeubles à partager



30, Cours Xavier Arnoz



21, rue Foy



Domaine de la Hutte



103, rue Lagrange

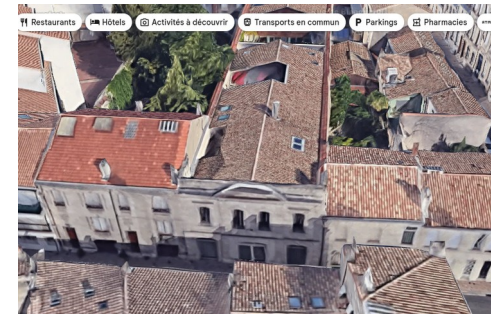

Riffi à Grayan et l'Hôpital de 1900 à 1909

Partage de 1947 : 4 800 000F



Riffi à Grayan et l'Hôpital de 1900 à 1909

1	Rez de chaussée du 30 cours Xavier Arnoz Coté de l'immeuble de la rue de Blanquefort	Mme GAUTIER
2	Premier étage du 30 cours Xavier Arnoz Troisième partie du domaine de la Hutte	Dominique HERIARD
3	Deuxième étage du 30 cours Xavier Arnoz Septième partie du domaine de la Hutte	Mme CASTAREDE
4	Troisième étage du 30 cours Xavier Arnoz Deuxième partie du domaine de la Hutte	Mme BEAUVAIS
5	Quatrième étage du 30 cours Xavier Arnoz Parcelle dénommée « Prises Est » du domaine de la Hutte	Isabelle HERIARD
6	Rez de chaussée du 21 rue Foy Première partie du domaine de la Hutte	Mme OUDET
7	Premier étage du 21 rue Foy Quatrième partie du domaine de la Hutte	Mme JUVANON du VACHAT
8	Coté Bordeaux de la rue Lagrange Cinquième partie du domaine de la Hutte	Joseph HERIARD